97.150

#1060

Mardi Tuesday 24 Novembre November 2026

VOTRE BI-HEBDO DE L'INFO • YOUR TWICE WEEKLY HERALD

0590 27 74 61 | empreintesxm@orange.fr | redaction@le97150.fr | le97150.fr | le97150

RENCONTRES DU HANDICAP

DÉMYSTIFIER, SIMPLIFIER, ACCOMPAGNER



page 02

Les enfants débattent de leurs droits

page 03

Conflit avec Anguilla : discussions en cours

page 04

Portrait : Beverly Richardson

page 08

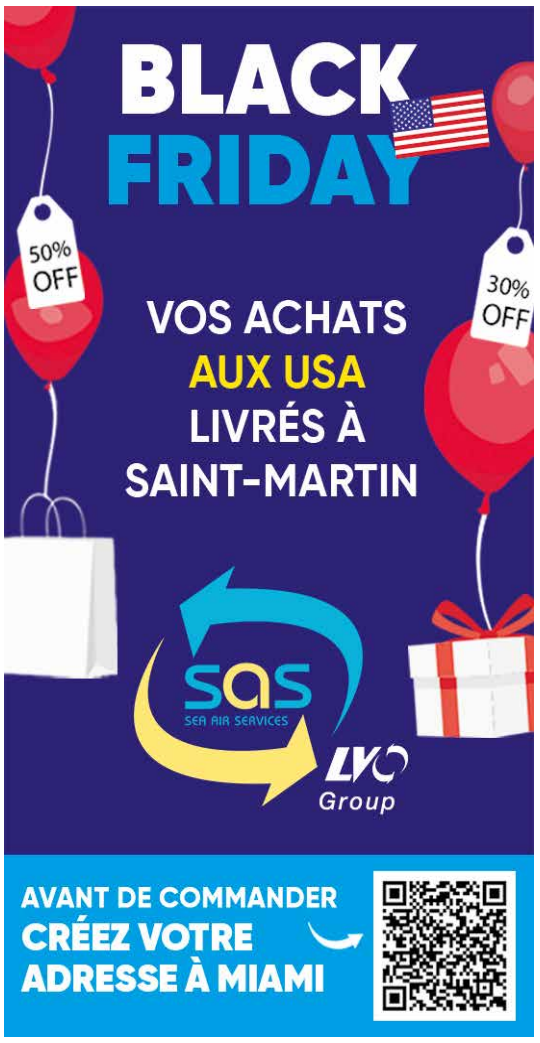







Démystifier, simplifier, accompagner : l'emploi pour toutes et tous

À l'occasion des 30 ans de la Semaine européenne pour l'emploi des personnes handicapées (SEEPH), la CCISM et l'Agefiph organisaient vendredi dernier la 4e édition des Rencontres du handicap. L'occasion pour les personnes en situation de handicap, de rencontrer les acteurs de l'inclusion, de poser leurs questions et de trouver des solutions qui soient adaptées.



Depuis 2021, la CCISM poursuit son engagement en faveur de l'inclusion professionnelle grâce à son partenariat avec l'Agefiph, dont elle est le point relais sur le territoire. Son rôle : faciliter les démarches, accompagner les personnes en situation de handicap et les entreprises, et transformer les bonnes intentions en actions concrètes.

C'est depuis l'aéroport de Miami, où elle accompagnait des entrepreneurs, que Luciana Raspail a ouvert cette journée consacrée à l'emploi des personnes en situation de handicap. Pour la directrice de la CCISM, ces rencontres, renouvelées chaque année, doivent permettre de démystifier le handicap, de simplifier les démarches et d'accompagner chacun vers l'emploi. Car, dans un monde idéal, les compétences devraient être reconnues avant les différences. Une économie véritablement inclusive ne laisse personne de côté et cette inclusion se construit au quotidien, par l'emploi mais aussi par le biais des formations.

Représentant le préfet, retenu par d'autres obligations, Agnès Lautone, de la DEETS, a émis le souhait de voir se développer un plan d'action propre à Saint-Martin, à l'image du Plan régional d'insertion des travailleurs handicapés (PRITH) déployé en Guadeloupe et renouvelé en avril dernier pour la période 2026-2030. Si ce dispositif vise à favoriser l'accès et le maintien dans l'emploi des personnes en situation de handicap, l'enjeu serait de mieux répondre aux réalités et aux besoins du territoire. Avec un objectif : que la personne en situation de handicap soit avant tout considérée comme un travailleur, sans autre adjectif.

L'animatrice territoriale de l'Agefiph, qui porte cette dynamique nationale en Guadeloupe et à Saint-Martin, a rappelé que de nombreux dispositifs existent, aussi bien pour les personnes en situation de handicap que pour les employeurs, mais qu'ils restent encore trop souvent méconnus.

EXPÉRIMENTER POUR MIEUX COMPRENDRE

Pour cette 4e édition, les organisateurs avaient privilégié un format plus dynamique et interactif, avec des ateliers et des interlocuteurs mobilisés pour étudier les situations au cas par cas et apporter des réponses adaptées.

Au programme : sensibilisation, témoignages et échanges autour de l'employabilité, de l'inclusion scolaire, de la santé, de l'accès aux droits et de la mobilité. Autant de sujets qui participent à lever les freins rencontrés au quotidien par les personnes en situation de handicap.

France Travail proposait notamment une immersion en réalité virtuelle permettant aux participants de découvrir, à l'aide d'un casque, les métiers qu'ils envisageaient d'exercer. Un autre atelier invitait à se mettre à la place d'une personne atteinte d'une déficience visuelle, afin de mieux comprendre sa perception de l'environnement et les difficultés auxquelles elle peut être confrontée.

Quiz, témoignages, présentation des structures d'accueil et échanges avec les partenaires complétaient cette journée placée sous le signe de la découverte et du dialogue. Une manière concrète de rappeler que l'inclusion ne se limite pas aux discours, mais passe aussi par une meilleure connaissance du handicap, des dispositifs existants et des possibilités offertes à chacun.

A.B

« SAFE » rend hommage aux 140 femmes décédées en France en 2026

Dans le cadre de la Journée Internationale contre les violences sexistes, sexuelles et de genre, l'association SAFE (Saint-Martin Alliance for Equality), soutenue par le collectif NousToutes, organisait un rassemblement samedi 21 novembre, au kiosque de Marigot.

Devant un public composé d'une trentaine de personnes, Cory Le Guen, membre du conseil d'administration de l'association, introduit la séance en rappelant des chiffres-clés sur les violences sexistes : « Nous comptons déjà 140 féminicides en France depuis le 1er janvier 2026. 11% des féminicides sont commis en outre-mer alors que ces territoires représentent 4% de la population. De plus, un féminicide a lieu tous les 2,5 jours en France, et à Saint-Martin, c'est environ un par an ». Une évocation qui n'est pas sans rappeler les meurtres de Patricia Clair Pryce, 50 ans, tuée en mai 2025 à Quartier d'Orléans par son compagnon et celui de Nathalie Caux, décédée dans des circonstances similaires à Marigot un an auparavant.



DES PRISES DE PAROLE FÉMINISTES

La manifestation a débuté par des lectures de témoignages par des femmes engagées dans la lutte féministe. N. a ainsi débuté sa prise de parole en axant sur la violence infantile : « Certaines violences sur les enfants sont encore banalisées sous le terme de violences éducatives ordinaires, et elles peuvent se perpétuer de manière générationnelle ».

M. la deuxième intervenante interpelle quant à elle le public sur la précarité et la violence faite aux femmes, en recontextualisant localement : « À Saint-Martin, les besoins sociaux sont considérables, les violences intra-familiales et faites aux femmes nécessitent des réponses urgentes. Malgré les appels à projets et les nombreuses manifestations, quel est l'effet réel pour les personnes en bout de chaîne ? Nous sommes face à une défaillance sociale ».

Les deux derniers témoignages portés par I. militante, et Élie Touzé, co-fondateur de l'association rapportent les propos d'une travailleuse sociale, désabusée par le manque de considération général porté sur les femmes et enfants abusés, et un message d'espoir adressé directement à ces femmes : « À toi ma sœur qui subit des violences, il est temps de dire stop, je mérite d'être libre et heureuse ».

140 BOUGIES ALLUMÉES EN MÉMOIRE DES FEMMES ASSASSINÉES

Au terme de ces lectures, plusieurs participants de tous âges ont pu allumer des bougies, une pour chaque victime de l'année 2026. L'énumération des noms de ces personnes et des lieux où elles ont perdu la vie a été faite de manière solennelle, par plusieurs participants à l'évènement.

Un constat s'impose rapidement : la majorité des victimes de féminicides sont des femmes d'une quarantaine d'années, mais les âges vont de la vingtaine à 91 ans pour la plus âgée. Quelques meurtres commis sur des enfants émaillent aussi cette longue liste. Une intervenante interpelle, à la mention d'une victime particulièrement âgée : « À 87 ans, combien d'années de coups subis en réalité ? » devant un public en recueillement et en grande réflexion.

À la fin du rassemblement, Cory Le Guen rappelle les moyens plus que précaires mis à la disposition de cette lutte : « Les ONG estiment qu'il faudrait un budget à hauteur de 2 milliards d'euros pour permettre de réduire drastiquement ce phénomène sociétal qui ne cesse de croître en France. En Espagne par exemple, des mesures fortes ont été prises et ont permis de baisser le nombre de féminicides de manière significative. De gros progrès sont à faire ».

L.A

97150
édité par la société Empreinte SXM
4 ZAC de Bellevue - 97150 Saint-Martin
E-mail : empreintesxm@orange.fr
Tél : 0590 27 74 61 - www.le97150.fr
Impression : DAILY HERALD
4000 exemplaires
N° ISSN 2553-4297 - N° CPPAP 0524C94898
DIRECTEUR DE PUBLICATION : Slobodan Milovanovic

Journée internationale des droits de l'enfant

Comme chaque année, le 20 novembre, des dizaines d'enfants de Saint-Martin et des îles voisines étaient réunis afin d'être sensibilisés sur leurs droits comme partout en France et dans le monde depuis l'adoption de la Convention relative aux droits de l'enfant par l'Organisation des Nations Unies en 1989.

Ce sont exactement 164 enfants accompagnés d'adultes qui étaient présents vendredi matin à la halle des sports du stade Jean-Louis Vanterpool et composaient sept délégations venues de Sint Maarten, Saint-Barthélemy, Anguilla, Saint-Kitts, la Martinique, la Guadeloupe (pour la première fois cette année), et Saint-Martin bien sûr, représentée par les élèves du collège Mont des Accords.

Sagement installés à l'ombre du toit du stade, ils ont pu assister à de nombreux débats sur des sujets variés à propos de leurs droits : le droit de vivre et d'exister, le droit d'être aimé et protégé, le droit à la santé et à l'éducation, le droit de s'exprimer et d'être respecté, le droit de rêver, le droit de grandir, le droit de donner son avis, etc. Cette année, les intervenants adultes ont pris la parole, en français ou en anglais, sous forme de joutes verbales chronométrées avec au final la désignation de celui qui a été le plus convaincant lors de cette « battle » originale, mais pas très ludique pour les enfants présents dont certains montraient de réels signes de lassitude au bout d'un certain temps, même si chacun d'entre eux à fait l'effort d'applaudir son champion lors de la remise des médailles aux lauréats.



LES VRAIS DROITS, UNE VRAIE VOIX, UN VRAI CHANGEMENT

Rappelons que cette journée témoigne de l'engagement de la communauté éducative pour mieux faire connaître le texte de la Convention, les droits qu'il énonce, chez les enfants et les jeunes comme chez les adultes. Sa connaissance participe à la construction progressive de la citoyenneté et à l'acquisition d'une culture humaniste. Chaque année, les équipes éducatives sont encouragées à mener des actions. Un accent particulier peut être mis sur la protection des enfants et adolescents contre toutes les formes de violence.

L'article L. 542-3 du code de l'éducation propose en effet qu'au moins une séance annuelle d'information et de sensibilisation sur l'enfance maltraitée soit inscrite dans l'emploi du temps des élèves des écoles, des collèges et des lycées. La journée du 20 novembre est l'occasion de valoriser les actions éducatives menées avec les enseignants ainsi que tous les acteurs de l'enfance tout au long de l'année.

JMC

Anguilla remporte la 7e édition du débat des Droits de l'enfant

Pour cette 7e édition du Débat des droits de l'enfant, organisée en présence de Marvio Cook, représentant de la ministre de l'Éducation, de la Culture, de la Jeunesse et des Sports de Sint Maarten, de la 2e vice-présidente de la Collectivité de Saint-Martin, Martine Beldor, et de Marcellia Henry, secrétaire générale de l'UNESCO pour Sint Maarten, sept établissements scolaires du second degré étaient en lice.

Le jury, composé de Marcellia Henry, Audrey Claxton, Patricia Flanders et Jeanine Arnell, après délibération, a attribué la première place à l'Albena Lake-Hodge Comprehensive School d'Anguilla, devant le collège Mont des Accords de Saint-Martin, arrivé deuxième. La troisième place revient à la St. Maarten Academy High School de Sint Maarten. Une belle performance pour les collégiens saint-martinois.

Le tribunal correctionnel de Saint-Martin se déclare incompétent pour des faits commis à Sint Maarten

La décision fait suite à l'exception d'incompétence soulevée par l'avocat de la défense pour son client poursuivi pour un vol aggravé et des violences côté néerlandais.

La défense contestait en effet la possibilité pour une juridiction française de juger des faits commis à l'étranger au seul motif que la personne poursuivie réside dans la partie française de Saint-Martin, ou que la procédure ait été transmise aux autorités judiciaires françaises. Le tribunal a retenu cet argument et il a considéré que les conditions prévues par la loi pour permettre à la justice française de poursuivre des infractions commises à l'étranger n'étaient pas réunies.

Cette décision rappelle ainsi qu'une infraction commise hors du territoire français ne peut être jugée en France sur la seule base de la proximité géographique, de la résidence du prévenu, ou d'un transfert de procédure entre autorités judiciaires. Les conditions légales de compétence doivent être respectées ; cette décision concerne les faits survenus à Sint Maarten et elle a été distinguée d'un autre dossier jugé le même jour portant sur un vol commis dans la partie française de Saint-Martin, pour lequel le prévenu a été relaxé.

DEUX ÉTATS FRONTALIERS

Pour la défense cette décision constitue également un rappel de l'importance du respect des règles de compétence entre les autorités judiciaires françaises et néerlandaises, sur un territoire coupé en deux par une frontière mais où les règles de droit restent distinctes. Le jugement rendu va permettre de renforcer probablement les exigences en matière de coopération entre la partie française et hollandaise de l'île, il garantit également la souveraineté nationale des états frontaliers. Désormais la saisine des autorités judiciaires françaises pour des faits commis à l'étranger devra être conditionnée à l'exigence des textes et ne pourra se faire avec souplesse au regard notamment de l'interprétations stricte de la loi pénale.

JMC



Conflit avec Anguilla : toujours dans l'impasse

Sur fond de tensions entre Saint-Martin et Anguilla concernant les activités de charter et de pêche dans les eaux anguillaises, une délégation de Saint-Martin et de Saint-Barthélemy a rencontré les autorités d'Anguilla le 18 novembre. Si le dialogue est désormais engagé, aucun accord n'a encore été trouvé.



A la suite de l'interception d'un bateau de pêche saint-martinois et de la saisie de ses captures par les autorités anguillaises, les professionnels de la mer avaient fait part de leur mécontentement, allant jusqu'à annoncer un préavis de grève. Après une première rencontre entre la présidente de la CCISM, Angèle Dormoy, et les représentants des pêcheurs, une délégation de Saint-Barthélemy et de Saint-Martin (Préfecture, Collectivité, CCISM et Port) s'est rendue à Anguilla le mercredi 18 novembre dernier. Il s'agissait de discuter des amendements proposés à la réglementation des permis de croisière d'Anguilla, ainsi que des activités de pêche dans ses eaux territoriales.

Reçue par la Première ministre, Cora Richardson-Hodge, et le ministre chargé des Affaires maritimes, la délégation a pu aborder plusieurs sujets : les exigences réglementaires concernant les navires, les opérations commerciales, l'accès à la pêche, la réciprocité, mais aussi les préoccupations des pêcheurs anguillais concernant leur traitement et leur accès aux zones de pêche dans les eaux de Saint-Martin. Selon la CCISM, les autorités d'Anguilla ont précisé que leur réglementation en matière de pêche n'avait pas changé, mais que les contrôles avaient été renforcés.

DES DISCUSSIONS À POURSUIVRE

Le gouvernement anguillais a toutefois précisé qu'aucun permis de pêche n'a été approuvé ou délivré aux pêcheurs français et aucun accord n'a été conclu en ce sens. Il a également rappelé que les professionnels opérant dans ses eaux doivent respecter la législation locale et disposer des documents nécessaires.

Une commission conjointe a été proposée afin de poursuivre les échanges et d'examiner les préoccupations des professionnels des deux territoires. Le gouvernement d'Anguilla précise cependant que cette commission n'a pas pour mission de faciliter ou de promouvoir la délivrance de permis de pêche.

De son côté, la CCISM souhaite avancer sur trois points : le transit des navires immatriculés à Saint-Martin vers les zones de pêche situées au-delà des 12 milles nautiques ; l'étude d'un dispositif de licences adapté, avec une liste précise des documents exigibles à bord et des modalités de contrôle ; et le déploiement d'outils permettant d'identifier les zones fréquentées et les captures réalisées, afin de faciliter les contrôles et de renforcer la confiance entre les deux territoires.

Elle demande également un arrangement transitoire dans l'attente d'un accord durable et annonce la mise en place d'un accompagnement des professionnels concernés, notamment pour les démarches administratives et le recensement des pertes liées aux contrôles et aux saisies.

Une nouvelle réunion est souhaitée dès cette semaine pour poursuivre les discussions. En attendant, la CCISM appelle à privilégier le dialogue et à éviter les blocages qui pénaliseraient d'autres secteurs économiques du territoire.

A.B

Gastronomie : la tendance des concours

En ce mois de novembre, la gastronomie était à l'honneur, que ce soit sur le territoire avec le festival, ou à la Barbade, avec le concours Taste of the Caribbean. Les chefs ont rivalisé de créativité et fait la démonstration de leur talent… et le public n'a que l'embarras du choix pour se régaler en suivant les tendances du moment.

LE P'TIT BISTRO, MEILLEURE TABLE DE SAINT-MARTIN



Comme chaque année, une vingtaine de prix ont été décernés vendredi lors de la cérémonie du Festival de la Gastronomie qui se tenait dans le cadre du village sur le front de mer de Marigot. Les quatre finalistes pour la meilleure table de Saint-Martin - The Box Restaurant, Le Temps des Cerises, l'Auberge Gourmande et Le P'tit Bistro - se sont affrontés juste avant celle-ci, sans recette, à l'instinct et avec les seuls ingrédients du panier mystère, dévoilé à la dernière minute. Et à ce jeu, c'est le chef Samuel du P'tit Bistro à la Baie Orientale qui a décroché le trophée. L'établissement a par ailleurs remporté le titre dans la catégorie « City Stars » et le prix de l'excellence. Dans la catégorie « Authentic Stars », le trophée revient à The Box Restaurant, dont c'était là 1ere participation, au Temps des Cerises pour la catégorie « Beach stars » et à l'Auberge Gourmande pour la catégorie « Bistronomique ». Le coup de cœur du public revient à La Terrasse au West Indies Mall.

La prochaine édition est déjà dans les starting-blocks et le public est invité à choisir l'ingrédient star de 2027, qui remplacera la noix de coco. Qui aura ses faveurs entre citrouille, patate douce, papaye, tomate, manioc, ananas, carambole, avocat ou corossol ?

4 MÉDAILLES POUR L'ÉQUIPE SINT MAARTEN/SAINT-MARTIN À LA BARBADE



Après neuf ans d'absence au concours « Taste of the Caribbean », une équipe composée de Jewel Daal, cheffe senior du TJ's Cassava Coal Pot, Jamal Dormoy, jeune chef de l'Anse Marcel Beach Club, Djaya Coupey, cheffe pâtissière de l'Ocean 82, et Erion Peterson, barman de La Samanna représentait l'ensemble du territoire du 16 au 19 novembre à la Barbade. Face aux équipes de 14 destinations différentes, l'équipe de Sint Maarten/Saint-Martin est rentrée vendredi avec une belle médaille d'argent. À titre individuel, Djaya Coupey du restaurant Ocean 82 à Grand Case a remporté la médaille d'or en pâtisserie, Jamal Dormoy de l'Anse Marcel Beach Club, la médaille de bronze dans la catégorie jeune chef et Erion Peterson de La Samanna, la médaille de bronze dans la catégorie barman. Jewel Daal, du TJ's Cassava Coal Pot, s'est vu décerner trois mentions honorables dans les catégories chef senior, viande de bœuf et produits de la mer.

Un très beau résultat pour le retour des chefs de Saint-Martin dans la compétition !

A.B

En bref

Mardis de Grand Case : pas d'édition en 2027

Les organisateurs ont annoncé vendredi dernier que les Mardis de Grand Case n'auront pas lieu début 2027 comme prévu. Dans leur communiqué, ils indiquent que le contexte actuel ne permet pas d'organiser l'évènement dans les conditions souhaitées. Cependant, « ce report ne marque pas la fin de l'aventure », et rendez-vous devrait être pris à nouveau en 2028.

Marina Royale : une sécurité renforcée



Suite à la réunion du 5 novembre dernier avec les commerçants de la Marina Royale, le directeur de cabinet du préfet, Aurélien Adamski, s'est rendu sur les lieux la semaine dernière, avec pour objectif d'apporter des réponses aux préoccupations des commerçants et d'annoncer des mesures concrètes pour renforcer la sécurité en ce début de saison touristique et à l'approche des fêtes de fin d'année.

L'État s'engage à renforcer la présence de la gendarmerie, avec des patrouilles pédestres.

Par ailleurs, il a été proposé d'effectuer des audits de sûreté afin d'identifier les éventuelles vulnérabilités des établissements et d'accompagner les professionnels dans l'amélioration de leur protection.

Un problème avec un taxi ?

En cas d'incident avec un taxi (comportement inapproprié, objet oublié, tarification erronée,...), les clients peuvent faire remonter leur réclamation à la direction des transports de la collectivité et à l'office de tourisme de Saint-Martin. Ces réclamations peuvent être communiquées par mail à : controle-taxis@com-saint-martin.fr / servicedestransporteurs@com-saint-martin.fr / contact@st-martin.org

Pour faciliter le traitement de la demande, il convient d'indiquer : le numéro de la plaque d'immatriculation, la date et l'heure du trajet, le lieu de prise en charge et de dépose, la photo du tarif affiché ou le reçu de paiement notamment par carte bancaire, ou tout autre élément jugé utile à l'identification de la réclamation.

Une vitrine pour les artisans et créateurs



La boutique partagée, portée conjointement par la CCISM et la Collectivité de Saint-Martin, qui devait initialement être inaugurée en juin dernier, le sera finalement ce 27 novembre. Le lieu, à l'angle des rues Félix Eboué et Victor Maurasse à Marigot, a pour ambition d'accueillir des créateurs et des entrepreneurs locaux afin de leur permettre de tester leur activité en conditions réelles, de lancer de nouveaux produits, de développer leur clientèle et de gagner en visibilité. Une demi-douzaine de créateurs devraient ainsi animer le lieu pour une durée volontairement limitée, afin de laisser la place à d'autres, ce qui permettra au public du centre-ville de découvrir sans cesse des nouveautés.

Une messagerie sécurisée pour les professionnels

La Collectivité de Saint-Martin et le Centre des finances Publiques de Saint-Martin mettent en place une nouvelle messagerie sécurisée, nommée ESCALE. Désormais, tous les documents fiscaux seront envoyés aux entreprises par ce biais. Le mail sera accompagné d'un lien sécurisé permettant d'accéder aux documents puis de les télécharger. ESCALE vise à faciliter les échanges entre le service fiscal et les contribuables, à simplifier la transmission des documents et à favoriser la dématérialisation des démarches administratives.

Kooyman

Green Thursday

November 26

Fits in crate

20% discount

*Terms and conditions apply.

kooymanbv.com

SUPER U

Commerçants **autrement**

Howell Center
Hope Estate

DU MARDI 24 NOVEMBRE AU SAMEDI 5 DECEMBRE 2026

SUR LA GAMME REVILLON

-40% DE REMISE IMMEDIATE SUR LE 2ème PRODUIT IDENTIQUE



Offre sur la gamme de produits Révillon signalée en magasin, pour l'achat de 2 produits identiques.

SUR LA GAMME JACQUOT

-18% VERSÉS SUR ma Carte U



Offre réservée aux clients Carte U, sur la gamme produits Jacquot signalée en magasin.

SUR LA GAMME CALENDRIERS DE L'AVENT KINDER ET FERRERO

-40% DE REMISE IMMEDIATE SUR LE 2ème PRODUIT IDENTIQUE



Offre sur la gamme produits Calendriers de l'Avent Kinder et Ferrero signalée en magasin, pour l'achat de 2 produits identiques.

SUR LA GAMME CALENDRIERS DE L'AVENT MILKA

-40% DE REMISE IMMEDIATE SUR LE 2ème PRODUIT IDENTIQUE



Offre sur la gamme produits Calendriers de l'Avent Milka signalée en magasin, pour l'achat de 2 produits identiques.

SUR LA GAMME KINDER ET KINDER SCHOKOBONS

-40% DE REMISE IMMEDIATE SUR LE 2ème PRODUIT IDENTIQUE



Offre sur la gamme de produits Kinder et Kinder Schokobons signalée en magasin, pour l'achat de 2 produits identiques.

SUR LA GAMME LINDT

-40% DE REMISE IMMEDIATE SUR LE 2ème PRODUIT IDENTIQUE



Offre sur la gamme de produits Lindt signalée en magasin, pour l'achat de 2 produits identiques.

SUR LA GAMME FERRERO ROCHER

-40% DE REMISE IMMEDIATE SUR LE 2ème PRODUIT IDENTIQUE



Offre sur la gamme de produits Ferrero Rocher signalée en magasin, pour l'achat de 2 produits identiques.

SUR LA GAMME FERRERO, RAFFAELLO ET MON CHERI*

-40% DE REMISE IMMEDIATE SUR LE 2ème PRODUIT IDENTIQUE



Offre sur la gamme de produits Ferrero, Raffaello et Mon Chéri signalée en magasin, pour l'achat de 2 produits identiques.



~~15,85 €~~
11,88 €
$13.07
LE PRODUIT
-25% DE REMISE IMMEDIATE

MARRONS GLACES DOUCEURS PROVENCALES
Le coffret bois de 160 g
Le kg : 74,25€



~~5,35 €~~
3,99 €
$4.39
LE PRODUIT
-25% DE REMISE IMMEDIATE

ATTACHES CLOCHETTES ET BOULES DE NOEL AU LAIT RIEGELEIN
Le sachet de 162,5 g
Le kg : 25,11€



~~11,49 €~~
8,60 €
$9.46
LE PRODUIT AU CHOIX
-25% DE REMISE IMMEDIATE

BOULES CHOCOLAT ROHAN
Hello Kitty ou Mr & Mme
Le sachet de 283 g
Le kg : 30,39€



3,58 €
$3.94
LE 3 PRODUITS AU CHOIX
SOIT
1,19 €
$1.31
LE PRODUIT AU CHOIX
2+1 OFFERT

SUCETTES CHOCOLAT ROHAN
Variétés au choix
La pièce de 35g
Vendu seul : 1,79€
Le kg : 51,14€
Le kg des 3 : 34,10€



~~3,50 €~~
3,85 €
LE 1er PRODUIT AU CHOIX
-45% DE REMISE IMMEDIATE SUR LE 2ème PRODUIT AU CHOIX
SOIT
2,10 €
$2.31
LE 2ème PRODUIT AU CHOIX

BONBONS DE NOEL MILKA
Au lait du pays alpin
ou oréo ou lait pétillant
Le paquet de 86 g
Le kg : 40,70€
Le kg des 2 : 32,56€
Soit les 2 produits au choix : 5,60€

18 ans LA LOI INTERDIT LA VENTE D'ALCOOL AUX MINEURS DES CONTRÔLES SONT RÉALISÉS EN CAISSE

*L'abus d'alcool est dangereux pour la santé, à consommer avec modération.

---

ma Carte U

5 % TOUS LES JOURS EN € CARTE U* SUR TOUS LES PRODUITS U

J'ai tellement Plus à y gagner

*Voir les Conditions Générales d'Utilisation de la Carte U disponibles à l'accueil des magasins U participants ou sur magasins-u.com

LES VENDREDIS 20 ET 27, SAMEDIS 21 ET 28 ET DIMANCHES 22 ET 29 NOVEMBRE

15 € VERSÉS EN € CARTE U

ma Carte U

SUR LE RAYON JOUETS*

PAR TRANCHE DE 60€ D'ACHAT



ma Carte U

J'ai tellement Plus à y gagner

*Du vendredi 20 au dimanche 22 Novembre et du vendredi 27 au dimanche 29 Novembre 2026, sur présentation de votre Carte U en caisse, bénéficiez de 15€ Carte U par tranche de 60€ d'achat sur les produits Jouets (hors sport cycles, jeux vidéos, consoles de jeux et livres). Offre valable dans les magasins Hyper U Cayenne, Hyper U Saint Laurent du Maroni et Super U Kourou participant au prospectus «Jouets» du mercredi 18 novembre au dimanche 20 décembre 2026, dans les Super U Baillif, Petit Bourg Colin, Petit Canal, Pointe à Pitre Bergevin, Pointe à Pitre Saint Jules et Basse Terre participant au tract «Jouets» du mercredi 13 novembre au dimanche 13 décembre 2026, dans le Hyper U Schoelcher La Batelière participant au prospectus «Jouets» du mercredi 18 novembre au dimanche 13 décembre 2026, dans le Super U Saint Barthélemy Saint Jean et dans le Super U de Saint Pierre et Miquelon. Dans la limite des stocks disponibles. Voir utilisation des € Carte U dans les Conditions Générales d'Utilisation.

DU MERCREDI 25 NOVEMBRE AU DIMANCHE 6 DÉCEMBRE 2026

+ de 84 000 € CARTE U MIS EN JEU(1)

Sur présentation de votre Carte U (2) ma Carte U

Grattez et tentez de gagner JUSQU'À 50€ CARTE U !

Le Ticket d'or GRAND JEU

Commerçants **autrement**

(1) Montant total des euros Carte U mis en jeu dans les Magasins U participants : 84 375 €. Voir conditions en magasin ou sur magasins-u.com. Jeu avec obligation d'achat et sur présentation d'une Carte U valide, ouvert aux personnes physiques majeures du mercredi 25/11/2026 au dimanche 06/12/2026 (ou au samedi 05/12/2026 selon ouvertures des Magasins U participants). Règlement du jeu « LE TICKET D'OR » et liste des Magasins U et Drive participants disponibles sur www.magasins-u.com et à l'accueil des Magasins U participants. La participation au jeu vaut acceptation pleine et entière du règlement complet. **(2)** Si vous n'avez pas de Carte U, vous pouvez en demander une à l'accueil de votre magasin U ou sur www.magasins-u.com. Elle est gratuite et immédiate (réservée aux personnes majeures).

Coopérative U. SA coopérative à capital variable. Parc Eclate - 20 rue d'Arcueil – CS10043 – 94533 Rungis. R.C.S. 304 650 996 CRETEIL

Au Pain Gourmand
LA BOULANGERIE D'HOWELL CENTER
OUVERT DU LUNDI AU SAMEDI
de 6h00 à 14h00
DIMANCHE ET JOURS FERIES
de 7h00 à 12h45
Tél. : (+590) 590 52 09 29

VISA MasterCard American Express
Chèque Déjeuner Ticket Restaurant Sodexo Chèque Table
CHEQUE

1€ = $1.10

Ouvert du Lundi au Samedi et Jours fériés de 8h00 à 20h00
Dimanche de 8h00 à 12h45

Howell Center Tél: (+590) 590 29 54 32
Hope Estate Tél : (+590) 590 52 23 60

Beverly Richardson, les racines, l'amour et le pouvoir

Nous avions évoqué son livre « Sin' Maatin Word A' Mout » dans notre pause lecture du 2 octobre dernier, et puis nous l'avons rencontrée…

Pétillante, souriante et pas avare de détails, elle nous raconte son parcours depuis sa naissance à Saint-Martin jusqu'à ses 16 ans où elle est envoyée à Paris par ses parents afin d'y poursuivre ses études. Ce qu'elle fait de bonne grâce en optant pour une spécialisation en biochimie. Son arrivée dans la capitale ne se passe pas sans quelques difficultés d'adaptation, mais avec une certaine fascination pour la vie parisienne d'autant plus que sa première adresse est située non loin du palais de l'Elysée où réside le président de la République de l'époque, François Mitterrand, ce qui ne laisse pas Beverly indifférente, car elle reconnaît volontiers qu'elle ressent une certaine attirance pour les gens de pouvoir, nous en reparlerons plus loin.

RETOUR AUX SOURCES, RETOUR À L'ESSENTIEL

Après de brillantes études, elle entame sa vie professionnelle tout en continuant de découvrir Paris et de se lier d'amitié avec de nombreuses personnes, au hasard de ses rencontres, avec parmi elles des citoyens africains qui lui font prendre conscience de la valeur de ses racines antillaises via le continent noir. C'est pour elle une véritable révélation et la voilà qui commence à creuser dans tous les sens pour en apprendre davantage sur ce berceau de l'humanité d'où sont originaires ses ancêtres.

La simple recherche devient alors une passion sans cesse grandissante et elle met un premier pied dans le domaine de l'anthropologie. Elle reprend des études pour mieux appréhender les secrets de cette science et finit par cesser ses allers-retours entre Paris et Saint-Martin pour s'y fixer définitivement auprès de sa famille et des gens qu'elle aime. Avant son ultime retour sur son île natale, Beverly Richardson s'est essayée à l'écriture afin de consigner ses premières observations anthropologiques et ses premiers ressentis



aussi. Le livre sort en 1995 sous le titre « Ancestro – Ni vivant - Ni mort » entamant ainsi une belle série d'ouvrages dont elle n'est pas peu fière.

POLITIQUEMENT CORRECTE

Le deuxième s'appelle « Waseme – Let them talk Saint-Martin » (1997). Viennent ensuite les quatre tomes consacrés à l'amour, sa seconde passion : « Le dictionnaire des bons et des mauvais amours » (2006, 2007, 2016, 2019) avec une petite incartade familiale en 2018 : « The history of the Gibbs family of the island of Saint-Martin » car en effet, elle est la cousine de Daniel Gibbs et ne cache pas lui vouer une certaine admiration. Il faut dire que Beverly s'intéresse de très près à la politique et aux hommes qui en font. Elle a été sarkosiste avant d'être hollandiste ; elle a même lu avec beaucoup d'intérêt « Les leçons du pouvoir », le livre de François Hollande, à qui elle a envoyé une lettre pour lui faire connaître ses impressions.

L'ex-président lui a d'ailleurs fait répondre par l'intermédiaire de son secrétaire, qu'il avait été très sensible à sa démarche. Lors de notre conversation à bâtons rompus, Beverly affirme que malgré ses idées et ses convictions, elle se rangera toujours aux côtés de celui qui gagne puisque le peuple en a voulu ainsi. Nous n'approfondirons pas davantage le sujet. Après une longue pause pour obligation familiale, elle a repris la plume dernièrement pour mettre au monde un nouvel ouvrage intitulé « Sin' Maatin Word a' Mout. Pour une anthropologie politique des langues » une auto-édition à paraître sous peu, et qui promet d'être passionnante.

JMC

Membre du groupe CH International
AGORA IDN
www.agora-idn.com
COMPTABILITÉ - FISCALITÉ - SOCIAL
EXPERTISE COMPTABLE DEPUIS 1983
CRÉATION - CONSEIL - AUDIT
A votre disposition pour vous recevoir dans ses bureaux pour toute information ou mission comptable.

• Un expert-comptable : Monsieur Luc LEFEVRE Commissaire aux Comptes
Siège social : AGORA IDN
34/35 rue de la Canne à sucre
Hope Estate SAINT-MARTIN
Tél. : 06 23 47 95 15
Bureau : 05 90 52 09 46
E-mail : agora.idn@gmail.com
Société Audit-Social-Juridique d'Expertise Comptable
Inscrite au tableau des experts-comptables de l'ordre de Guadeloupe

SUPER U
Howell Center
Hope Estate
LA MAGIE DE NOËL
Sapins Nordmann

CHOISISSEZ VOTRE TAILLE
1,25 m à 1,50 m
Le sapin 26,95 €
1,50 m à 1,75 m
Le sapin 29,95 €
2 m à 2,50 m
Le sapin 49,95 €
1 m à 1,25 m
Le sapin en pot 33,95 €
Prix à l'unité
Visuel non contractuel

Le Goût du Vin

BLACK FRIDAY

VENDREDI 27 ET SAMEDI 28 NOVEMBRE À

HOPE HILL
(À CÔTÉ DE LA SMEC)
SAINT-MARTIN
0590 77 25 03

&

MARIGOT
37 BLVD DE FRANCE
SAINT-MARTIN
0590 87 25 03



-25%

SUR TOUTE LA BOUTIQUE

-30%

À PARTIR DE 500€ D'ACHATS

-35%

À PARTIR DE 1500€ D'ACHATS

LIVRAISON GRATUITE



La tournée de Mimi

POUR VOS BONNES SOIRÉES ANIMÉES...

AU LOTUS CLUB (Simpson Bay)



Le Night-Club vous propose tous les mercredis sa 'Ladies Night Party' avec les Dj's Perfect, Blaze & Kembe le vendredi 27/11 la soirée 'About Last Night avec les Dj's Tryss, Wikked & Perfect, et le samedi 28/11 sa 'Hip Hop Saturday', avec les Dj's Prince, Kembe & Wikked.

AU SOGGY DOLLAR (Simpson Bay)



Le Bar-Club vous invite à ses soirées dès19h, le mardi pour la 'Latin Night' avec Latin Sugar Band & Dj Euro, mercredi 'Ladies Night' avec Dj Em, le jeudi 'Throwback' Dj Mike & Wakstala, le vendredi 'Fridaz Party' Dj Bossman et Em, samedi 'Signature' avec Dj Em, et le dimanche la Reggae Night' animée par Percy Rankin et Bunfire Band & Dj Flex.

A HUPPEL THE PUB (Simpson Bay)

Le Sports & Music Bar lundis 'vous rappelle tous les vendredis dès 20h sa soirée 'Karaoké' avec Greg, puis tous les lundis dès 20h du Rock-Soul' avec le groupe Melting Pot & invités, et tous les jours sur 4 écrans vos RDV sportifs et tous les matches de Football Champion's League & Championnats Européens.

AU GRAND ST MARTIN (Marigot)

Le Bar-Restaurant vous accueille tous les jours pour le Lunch, avec ses nombreux plats spéciaux en plus de la carte avec arrivage d'Huitres le jeudi, puis le vendredi 27/11 & samedi 28/11 'le Couscous Royal', et vous rappelle ses rendez-vous Football sur grand écran avec le retour de la Ligue des Champions le 24/11 à 16h Real Madrid/ Eindhoven, et le 25/11 à 13h45 Sabah/Barcelone puis Paris SG/Roma à 16h.

AU CAPTAIN FRENCHY (Grand Case)

Le Beach-Restaurant vous propose le dimanche sa 'Beach Party' dès 19h avec de nombreux Dj's.

AU NOWHERE SPECIAL (Simpson Bay)

Le Rum Bar & Restaurant vous attend à ses soirées, le jeudi 'Ladies Night' avec Roxsy & KRG Band et Dj Siw'Roo, vendredi 'Block Party' avec les Dj's Blaze, Sexer, Smudge, Siw'Roo, Kenzz & Joseph (drums), samedi 'Special Saturday' avec Royalty & Krg Band & Dj's, et dimanche 'Sunday Flex ' avec les Dj's Siw'Roo, Kembe, Blaze, Thonyy, & Joseph (drums),

MARY'S BOON RESORT (Simpson Bay)



Le Beach-Restaurant vous propose 7/7 son Lunch & Dinner, avec le jeudi 26/11 'Thanksgiving' spécial dîner & Live Music à partir de 18h, le samedi 28/11 'Sexy Saturday' dès 12h avec Dj Sigma, puis dimanche 29/11 la 'Sunday Funday' cocktails Apérol avec Dj Gringo de 13h à 18h.

AU JAVA (Gd Case)

Le Beach-Bar-Restaurant est ouvert du mardi au dimanche avec différentes animations en soirées entre Live Music et Dj Valens, avec le vendredi le Duo Solo, le samedi 29/11 'Audaya ' avec les DJ's Ouzo, Gringo, et Tom Valen, puis le dimanche différents Dj's invités.

AU RAINBOW AU CAFÉ Grand Case)



Le Beach Beach-Bar-Restaurant vous propose le retour de vos 'soirées festives' le dimanche 29/11 avec les Dj's Nomis. Mont Rouge. et Sasson. puis à retenir le vendredi 1er janvier pour 'New Year Day' les chaudes animations musicales entre la Beach Party en journée & la soirée avec un invité d'exception HUGEL, plus danseurs et Shows.

RANCHO DEL SOL (Route de BO)

Le Restaurant panoramique vous attend pour Fêter ses 20ans le jeudi 26/11 avec sa soirée de Gala & Live Music, puis le 27/11 Karaoké et Dj Negrito pour 'Célébrons Ensemble', et le dimanche 29 novembre 'Rancho on Fire' avec en Live Chewawa dès 19h et ensuite les Dj's Big Boss, Maestro, et Caliente.

L'OASIS (Oyster Pond)

Le Restaurant vous attend tous les jeudis son 'After Work' dés 18h avec Jean Michel guitare-chant.

AU YELLOW SUB (Baie Orientale)



Le Beach-Bar-Restaurant vous rappelle ses animations musicales tous les mercredis avec le Duo François Bry (guitare-chant) & Maria Belen (clavier) sur des Hits intemporels puis les vendredis le FB Band 'Rock-Blues et son concert (Reggae-Soul-Latino) et tous les dimanches de 19h à 22h avec Rémo & Bonfire Band.

TRATTORIA & BOUCHON (BO)

Jeudi 26 novembre les 2 Restaurants fêteront 'Thanksgiving' avec un menu à 39$ par personne.

A LA WINE FACTORY (Hope Estate)

Les Samedis 28 novembre et 5 décembre à partir de 20h, ne manquez pas le nouveau spectacle de Café-Théâtre des Têtes de l'Art 'Les Vendanges du Rire'. Billetterie ; Billetweb.fr/les-vendanges-du-rire

AU JAZZ SPOT (Marigot)

Ce Beer-Bar situé sur la Marina Royale vous propose les mercredis dès 20h son 'Karaoké' avec Dj Frantz, le jeudi & vendredi 'Live' avec différents invités, le samedi 28/11 dès 21h sa soirée 'Soul-Jazz' avec William et le dimanche du 'Smooth Jazz' dès 18h30.

AU RENDEZ - VOUS (Porto Cupecoy)



Le Bar-Restaurant vous attend tous les vendredis à son dîner concert avec Alfrédo de 18h30 à 21h30 et le dimanche à son 'Jazz Lunch' de 13h à 16h avec une dizaine de musiciens.

MIMOSA SKY LOUNGE (Maho Plaza)

Le Rooftop-Bar-Lounge est ouvert de 18h à 2h avec tous les vendredis votre 'Happy Friday' animé par Dj Alex et le samedi 21 novembre la 'Old School-R&B' avec la Djette Shawty.

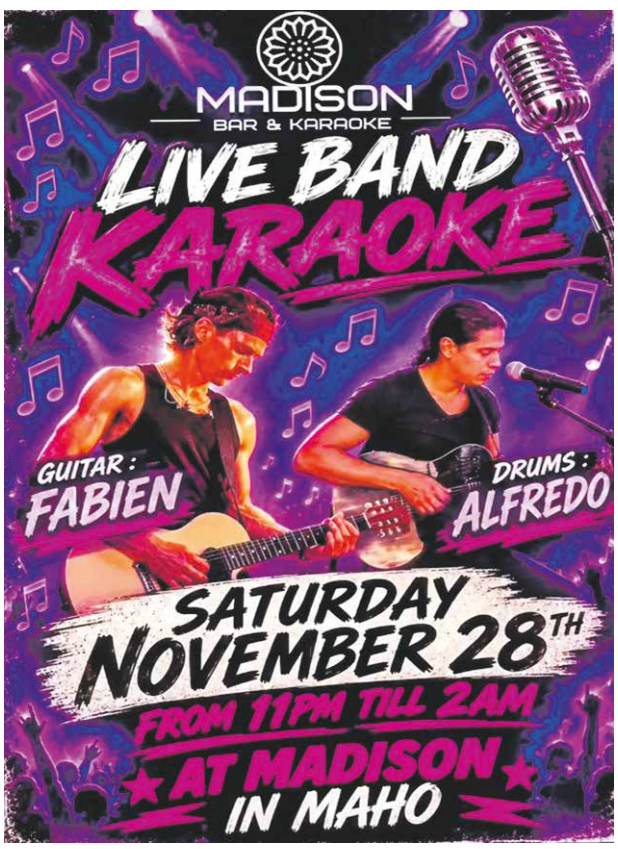







La tournée de Mimi

AU FEESTCAFE (Cole Bay)
Ce spot au Palm Plaza vous propose du mardi au dimanche des 'Dj's Party' dès 21h avec le mercredi la 'Ladies Night', jeudi 'Karaoké', vendredi 'Old School', samedi 'Grown Affair' et dimanche 'Latin Sunday'. Notez aussi la 'WLF Birthday Bash' le vendredi 27/11 avec les Dj's Joel, Ritchy, Wilson, Jp, Jack & Outkast.

A L'ASTRA (Simpson Bay)
Le Bar-Restaurant vous attend tous les dimanches pour sa soirée 'Live Jazz ' avec Fatts (saxo) & Stephan (trompette) dès 19h.

AU RATAFIA (Cupecoy)
Le Bar-Club situé face à l'entrée de Porto de Cupecoy, vous annonce son ouverture tous les soirs avec en fin de semaine les Dj's Nicolas Barcel, et ses invités,

AU RED PIANO (Pelican Key)



Le Piano-Bar vous attend tous les soirs de 20h à minuit avec l'excellent Duo Cliff guitare-saxo et Susan chanteuse-pianiste jusqu`au 29/11 et les lundis pour la 'Church on Monday' avec Roxsy & KRG Band dès 21h, puis Dj Nachum de 24h à 2h. Susan et Cliff

AU KARAKTER (Simpson Bay)
Le Beach-Bar-Restaurant qui est ouvert du mardi au dimanche à partir de 10h, vous propose le vendredi sa soirée Live 'Groov'n Vibes'avec Amin et Sol de 18h à 21h, puis de retrouver son 'Adeeptive Sundays' le dimanche dès 15h avec les Dj's Leo, Mister T, Nicolas Barcel et Guest.

AU 3 ANGLE (Simpson Bay)
Le Sports-Bar vous invite tous les mercredis à sa soirée 'Classic Rock' dès 20h avec Ronnie & Lee, puis vendredi 'Disco/Funk' dès 20h Dj Nico, et 7/7 pour les retransmissions sportives sur 3 écrans. Ronny-Lee

AU HOLE IN THE WALL (Maho Plaza)
Le Bar-Concert vous propose du 'Pop-Rock-Funk-Jazz-Soul' dès 19h30 tous les soirs, avec Cédric-Fredo, Shantilla, Squall, Bobby-Gianfranco, Stephan-Gordon, Amin-Sol, Livin high & Karaoké entre autres.

AU FAT'S TONY (Cupecoy)
Le Bar-Grill vous propose en animations musicales, tous les mardis 'Steak Night' avec Nacio Sutton joueur de 'Steelpan', les jeudis avec 'Chocolate Sax', les vendredis-samedis différents invités et le dimanche la 'Country Night' avec la chanteuse Enora.

AU SAPPHIRE BEACH CLUB (Cupecoy)
Tous les vendredis de 17h à 19h Live Music 'Jazz Soul' avec le guitariste Alban.

AU BUCCANEER (Simpson Bay)



Le Bar-Restaurant vous invite à ses animations, jeudi Eduardo Pop/Latin dès 18h, vendredi Jazz/Soul Connis & Friends, samedi Reggae avec Percy & son Band, et dimanche 'Classic Rock' dès 18h avec Lee-Gianfranco.

LE LIVING ROOM (Porto Cupecoy)
Ce Bar-Restaurant sur la place Porto de Cupecoy est ouvert du lundi au dimanche de 17h à 1h, pour vous proposer une savoureuse cuisine Provençale & Catalane avec son chef Stéphane, ainsi que profiter en fin de semaine des animations avec dès 21h et de la Dinner Party le samedi avec Dj Barcel, Dj aux Platines

AU MADISON (Maho Plaza)
Le Bar-Karaoké sur des notes de 'Music, Cocktails & Fun' est ouvert tous les soirs (sauf lundi) de 19h à 3h pour vos soirées festives, en notant déjà le samedi 28/11 de 23h à 2h le 'Live Band Karaoké' avec Fabien guitare et Alfrédo drums & guitare. Alfrédo guitare

AU SINT MAARTEN YACHT CLUB (Simpson Bay)
Le Bar-Restaurant vous invite à ses 'Live Party' dès 18h le mardi le duo Ama, mercredi les chanteurs-guitaristes Gianfranco & Jojo, jeudi Eduardo, vendredi Cedric, samedi divers invités, et dimanche Cyndel.

A RAINFOREST (ST Maarten)



Avec sa magnifique vue panoramique, profitez également de la prochaine animation, le dimanche 5 décembre dès 16h pour la 'Panorama Sessions' avec Homan Rias-OHM et les Dj's Owlish & Sinner G.

AU TORTUGA (Maho Beach)
Le Bar-Restaurant organise des soirées musicales dès 18h, le mardi 'Ladies Night' avec la chanteuse Cyndel, mercredi Caribbean Night' avec Jérémy Huot, le jeudi avec la chanteuse Sol, vendredi avec Shantilla, samedi Jojo guitariste-chant, dimanche The Mojitos 'Havana Night', puis le lundi avec Michellee Parris,

THE CAVE ROOFTOP (Simpson Bay)
Le Bar-Lounge sur Airport Road vous attend à ses Dj's Party le jeudi 'Hip Hop' avec Dj Ras Tyl, Vendredi, Samedi et Dimanche avec Guests Dj's,

AU SANDBAR (Beacon Hill)
Le Bar-Restaurant qui est ouvert 7/7 (Lunch & Dinner), vous propose tous les vendredis 'Reggae Music' de 18h à 22h avec Percy Rankin, et tous les samedis dès 18h 'Golden Hour Jazz' avec Connis & Friends.

AU GRINGOS BAR (Simpson Bay)
Cet authentique Tex-Mex & Caribbean Flavors qui est ouvert tous les jours de 16h à 2h vous propose tous les sports en Live TV, avec du Live Music Rock en fin de semaine.

AU NARUTO (Simpson Bay)
Le Bar/Restaurant vous propose tous les mercredis sa soirée 'Live Music' avec le chanteur & saxo Stephan Apianai de 20h à 22h,

MARLEY'S SPORTS-BAR (Philipsburg)
Le Restaurant Grill situé au 119 Front Street, vous annonce le retour en début de mois de sa soirée 'Live Rock-Blues' avec le groupe Just Play'n, le vendredi de 18h à 20h.

L'ASTROLABE (A Baie d'Orient)
Le Bar-Restaurant est réouvert pour la nouvelle saison, et vous rappelle ses soirées musicales les lundis avec 'Jazz Night' pour la Surf & Turf, et les vendredis 'Lobster Party' avec Laurence pour le Live Music.

AU COCO BEACH (Baie Orientale)
Le Beach-Bar-Restaurant est ouvert tous les jours et vous annonce ses différentes Beach Party le samedi 28/11 avec DJ Luca Sketti, le 6/12 Paloma, le 27/12 Amémé, le 31/12 Bon Entendeur, et 3/1 Grossomoddo.

AU BIKINI (Baie Orientale)
Le Beach-Bar-Restaurant qui est ouvert tous les jours au Lunch & Dinner, vos rappelle tous les dimanches de 14h à 17h la présence de Dj Ghast pour l'animation musicale, puis le 31/12 pour la 'NYE' 4 Dj's Ghast, Wiwi, Classy D & Alex, avec Shows et Fireworks.

A L'ALOHA (Baie Orientale)
Le Beach-Bar-Restaurant vous annonce le retour tous les dimanches de sa 'Tea Dance Party' avec DJ,Alex,

AU BAR-PMU JO (Concordia)
Ce spot incontournable pour les turfistes avec tous les jours les courses en direct sur 2 écrans, est aussi le Rdv du Football sur 4 écrans avec la Champion's League, Ligue des Nations et Championnats Europeens,








WELCOME
TO Fabulous
VEGAS
SINT MAARTEN
THIS THURSDAY
X 10 POINTS !!!
YOU EARN 10 TIMES
YOUR POINTS
VEGAS CASINO - COLE BAY - SINT MAARTEN
WWW.STARZCASINOS.COM I @STARZCITYGROUP
QUVERT 7/7 - 24H /24H